

BRUKERHÅNDBOK

INFOWEB SELECT

INNLEDNING	3
TILKNYTNING TIL LØSNINGEN	4
MENYVALG	5
FIRMAOPPSLAG	6
MARKEDSUTVALG	8
EKSPORT	18
IMPORT AV FORETAK.	20
LAG ETIKETTER	22
HENTE/LAGRE MARKEDSUTVALG	22
LISTE	24
INNSTILLINGER	25
EKSEMPEL PÅ MARKEDSUTVALG	29

INNLEDNING

Velkommen til IW Select brukerhåndbok

IW Select gir deg et best mulig grunnlag for å nå din målgruppe i markedsarbeidet, med informasjon som oppdateres daglig. Verktøyet er basert på ny og hurtig web-teknologi og med en søkemotor som gjør det enkelt å finne de foretakene du er ute etter.

Verktøyet kan benyttes til ulike formål som for eksempel:

- Firmaoppslag - detaljer om hvert enkelt foretak: Firmanavn, adresser, telefonnummer, faksnummer, bransjer, kontaktpersoner, regnskap for siste 3 år, etableringsår, registrert dato og foretaksnummer.
- Markedsutvalg – grupper av foretak med felles kjennetegn

Vi føler oss trygge på at du vil oppleve IW Select som et stabilt, brukervennlig og nyttig verktøy som innfrir dine forventninger.

Dersom du skulle ha behov for veiledning når du benytter løsningen, er du velkommen til å kontakte vårt kundesenter på telefon **815 55 454**, eller på e-post **kundesenter@no.experian.com**

TILKNYTNING TIL LØSNINGEN

IWSelect ligger som en tilleggsmodul til InfoWeb løsningen.

Du logger deg på InfoWeb på normal måte, og får tilgang ved å trykke på IWSelect i menyen til venstre i bildet.

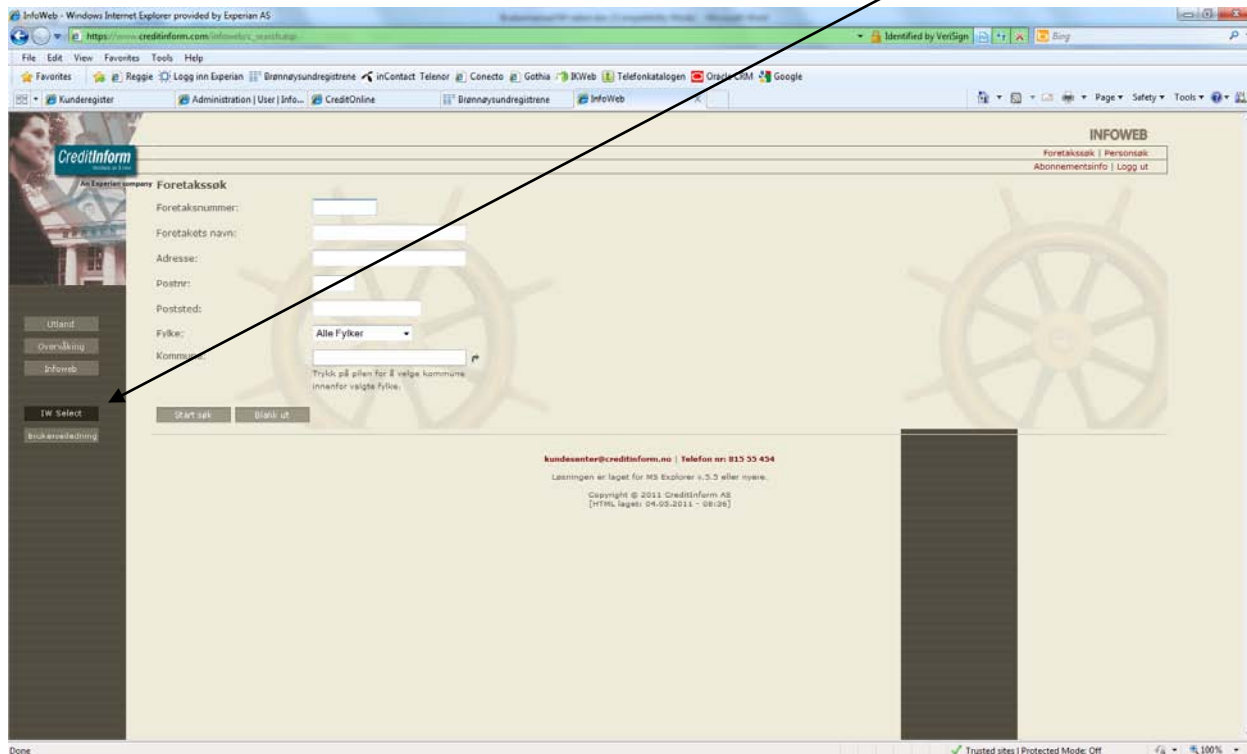

MENYVALG

Hjem

Bringer deg tilbake til åpningssiden av løsningen.

Firmaoppslag: Tar deg til firmaoppslag hvor du kan søke frem opplysninger om et enkelt foretak.

Markedsutvalg: Tar deg til markedsutvalget hvor du kan gjøre søk basert på en rekke selekteringskriterier.

Undermeny Markedsutvalg:

- **Eksport:** Ved å benytte dette menyvalget vil du ha muligheten til å kunne eksportere markedsdata ut fra løsningen.
- **Lag etiketter:** Du kan benytte denne funksjonaliteten for å lage etiketter fra løsningen.
- **Import av foretak:** Denne funksjonaliteten kan du benytte dersom du ønsker å tilpasse markedsutvalget ditt mot et eksisterende kunderegister, hvor du har lagret foretaksnummer på de ulike kundene. Ved å importere foretaksnumrene fra din kundedatabase til Market Select som en ren txt-fil, kan du f.eks. påføre ytterligere informasjon.
- **Hente/lagre markedsutvalg:** Ved bruk av dette menyvalget, kan du lagre og hente søkekriterier for markedsutvalg som du har satt opp. Søkekriteriene er lagret i løsningen og vil kunne hentes opp ved en senere anledning.
- **Liste:** Tar deg til listefunksjonen der du kan se hvilke foretak som er i ditt markedsutvalg.

Undermenyer Liste:

- **Utskrift av liste HTML**
Lager utskriftsvennlig liste i HTML format
- **Utskrift av liste: PDF**
Lager utskriftsvennlig liste i pdf format, dette krever at du har Adobe Acrobat nedlastet på maskinen din.

Innstillinger: Dette valget kan man bruke for å lagre personlige innstillinger i løsningen.

FIRMAOPPSLAG

Firmaoppslag benyttes når man skal fremhente opplysninger om et bestemt foretak, hvilke foretak en bestemt person er involvert i, eller hvilke foretak som befinner seg på en angitt adresse.

Søkekriteriene i firmaoppslag er som følger:

Foretaksnummer	Kontaktperson
Foretakets navn	Telefon
Adresse	Telefaks
Postnummer	

Det er mulig å gjøre kombinasjonssøk der du kombinerer hele eller deler av ett eller flere av søkefeltene ovenfor, for eksempel en kombinasjon av Firmanavn og Postnummer.

Trefflisten kan bestå av maksimalt 500 treff.

CreditInform
Verdsett av & video
An Experian company

Hjem Firmaoppslag Markedsutvalg Liste Innstillinger

Firmaoppslag

Foretaksnr.:
Foretakets navn:
Adresse:
Postnr.:
Maks. treff:

Kontaktperson:
Telefon:
Telefaks:

Velg alle [Legg til i Markedsutvalg](#)

Gå til side: < 1 2 3 4 > | Viser side 1 av 4, poster 1 til 25 av 99.

Foretaksnr	Navn	Form	Adresse	Poststed	Relevans
<input type="checkbox"/>	983896871 Asker & Bærum Tamilske Forening	FLI		1305 Haslum	100
<input type="checkbox"/>	986487002 Asker Driftsmateriell Nuf	NUF	Bjerkealleen 36	1385 Asker	100
<input type="checkbox"/>	986352619 Asker Og Bærum Revisjon AS	AS	Drengsrubekken 31	1383 Asker	100
<input type="checkbox"/>	985779686 Asker Ventilasjon AS	AS	Gustav Wentzels Vei 9	1385 Asker	100
<input type="checkbox"/>	989684132 Asker Og Bærum Skraphandel	ENK	Vollenveien 115	1389 Heggedal	100
<input type="checkbox"/>	985848955 Asker Tone Agenturer	ENK	Meltzers Gate 15	0257 Oslo	100
<input type="checkbox"/>	989600583 Asker Reisebyrå AS	AS	Bankveien 7	1383 Asker	100
<input type="checkbox"/>	989411268 ASKER OG BÆRUM CONTAINERSERVICE AS	AS	Gamle Drammensvei 401	1383 Asker	100
<input type="checkbox"/>	989849239 Asker & Bærum Gjerde Øiahals	ENK	Skuiveien 50	1339 Vøyenenga	100
<input type="checkbox"/>	989805320 Asker Alternative Hudpleieklipp	ENK	Kirkeveien 230	1383 Asker	100
<input type="checkbox"/>	989519026 Asker Spa Og Beauty Center DA	DA	Bankveien 1	1383 Asker	100
<input type="checkbox"/>	989377426 Asker Bad Total Jacobsen Mads	ENK	Heslebergveien 6b	1390 Vollen	100
<input type="checkbox"/>	989221426 Asker Invest AS	AS	Doktor Hansteins Gate 4	3044 Drammen	100
<input type="checkbox"/>	985465665 Asker Og Bærum Bilstereocenter DA	DA	Høgåsveien 43	1352 Kolsås	100
<input type="checkbox"/>	989115626 Asker & Bærum Kjøkken & Bad AS	AS	Fekjan 7	1394 Nesbru	100
<input type="checkbox"/>	989113690 Asker Dyreklinikk AS	AS	Hvalstadveien 41	1395 Hvalstad	100

marketselect

For å gjøre søk på et enkelt foretak, tast deler eller hele firmanavnet inn i feltet for [Foretakets navn].

Dersom man skriver inn Asker i søkefeltet vil alle firma som inneholder ordet Asker komme frem i trefflisten. Men ikke firma der navnet er sammensatt med Asker, som f.eks. Boligsameiet Askerjordet 3.

Dersom du skal søke på deler av navn, må du sette enten * eller % foran og/eller etter søkekriteriet. Det vil si at dersom man f. eks. skriver Asker* vil man også få fram foretaket i eksemplet ovenfor. Vær oppmerksom på at dersom man bruker flere delnavnsøk vil responstiden bli lengre. Deretter klikkes [Søk].

Du kan også kombinere flere søkekriterier, f.eks. ved å taste inn både foretakets navn samt postnummer før du klikker [Søk].

Man kan også søke på tidligere navn. Foretakets nye navn vil da komme opp på trefflisten sammen med eventuelle selskaper som tilfredsstillere søket ditt.

Velg deretter det eller de foretak du ønsker ytterligere opplysninger om, ved å huke av i boksen foran foretaksnummeret. For å velge alle kan du huke av i boksen ved siden av teksten ”velg alle”. Man må gjøre dette for hver enkelt side av trefflisten. For å fjerne markeringen av alle foretak i listen tas markeringen i samme boks bort.

For å innhente flere opplysninger om de foretak som er valgt, trykk på [Legg valgte foretak til et markedsutvalg], gå deretter inn på Liste. Der kan du trykke på navnet og få fram en foretaksrapport fra Infoweb. Vær oppmerksom på at det trekkes poeng fra abonnementet ditt.

For å sortere klikker man på overskriften i den raden utvalget skal sorteres etter. Klikker man på samme overskrift en gang til, sorteres listen i motsatt rekkefølge.

Vær oppmerksom på at foretak må ligge i Markedsutvalg for at du skal kunne ta ut Infoweb-rapport på dem.

Ved å klikke [Blank ut] vil dine søkekriterier bli slettet, slik at du kan gjøre nye søk på samme eller andre kriterier.

MARKEDSUTVALG

Markedsutvalg benyttes for å definere din egen målgruppe. Markedsutvalg som ikke er tilgjengelig i din versjon vil komme fram i grå skrift i løsningen.

De ulike søkekriteriene er beskrevet nedenfor. Det er viktig at man kombinerer søkekriteriene slik at man oppnår en mest mulig målrettet markedsføring.

Du kan også lagre dine oppsett av markedsutvalg slik at du kan benytte dette senere. Se side xxx

Generelt om markedsutvalg

Når man går inn på de ulike kriteriene, vil man få enkelte valg som går igjen på alle søkekriteriene. Disse valgene er:

[Utvid] – Dersom du markerer [Utvid] vil du for eksempel kunne velge ut flere bransjer eller et fylke sammen med flere kommuner. Det kan være gunstig å gjøre seg ferdig med å utvide utvalget før man går over til å redusere eller ekskludere deler av utvalget

[Reduser] – Dersom [Reduser] er aktivert, vil utvalget ditt reduseres med de kriteriene du setter. Eksempelvis kan du redusere utvalget til kun å bestå av bedrifter med under 10 ansatte.

[Ekskluder] – Dersom du ønsker å utelate visse grupper foretak i utvalget, markeres [Ekskluder]. Dette gjelder for eksempel om man ønsker alle foretak i et fylke, unntatt de som har mellom 5 og 10 ansatte. Det kan spesielt anbefales å utelukke selskap med foretaksformen Konsern i et utvalg da det vil eksistere et morselskap med samme navn i basen.

Selekteringskriterier

I markedsutvalg står selekteringskriteriene oppført i det hvite feltet til venstre i bildet. Dette er delt opp i hovedgrupper. Ved å trykke på ønsket gruppe, vil man få undervalgene listet opp i feltet ved siden av.

Metode	Kriterium	Resultat		
1. Reduser	Kommune, antall valgte: 1	5232	✓	✗
2. Reduser	Foretaksform, antall valgte: 2	2891	✓	✗
3. Reduser	Antall ansatte fra 2 til 1000	768	✓	✗

Under oversikt markedsutvalget har man to ikoner

Dersom man trykker på  vil man få fram igjen selekteringen og kan gjøre endringer i den. Som for eksempel legge til en ekstra bransje eller kommune. Dette ikonet  kan brukes til å slette kriteriet. De resterende søkene blir justert i forhold til den nye endringen.

Mest anvendte

Du kan sette opp de søkekriteriene som du bruker mest i en egen meny som heter [Mest anvendte] Disse kan du definere i valget [Innstillinger] slik at de vil vises på venstre side i søkefeltet, se også side xxx

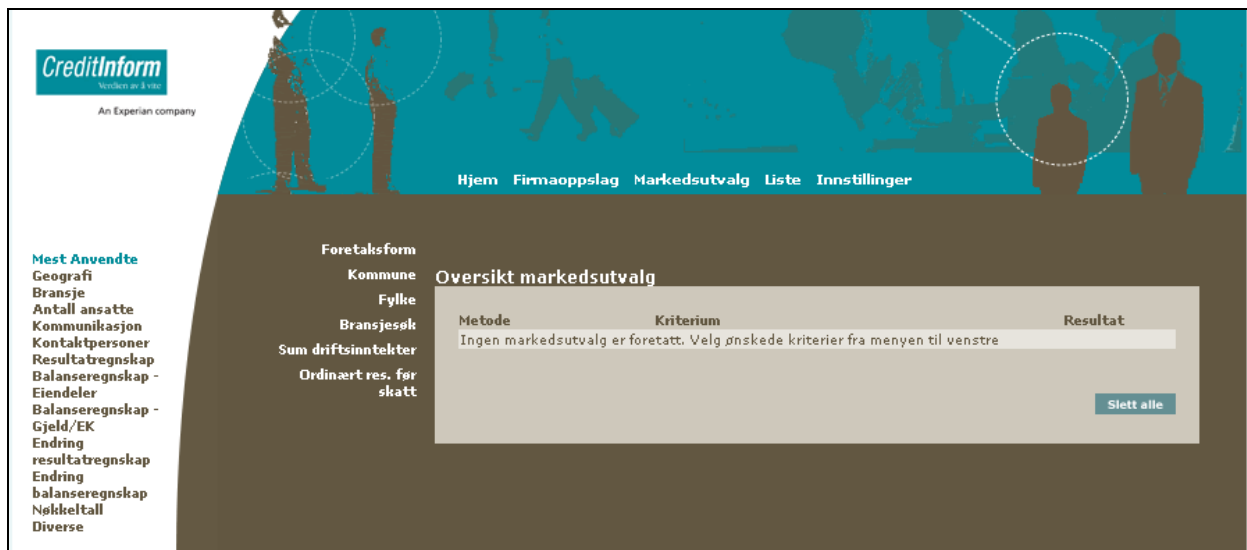

Metode	Kriterium	Resultat
Ingen markedsutvalg er foretatt. Velg ønskede kriterier fra menyen til venstre		
Slett alle		

Geografi:

Postnummer: Ved en utvelgelse etter postnummer, skal man taste inn fra og med og til og med. Dersom minimumsverdien er lik maksimumsverdien er det kun foretak som ligger på dette postnummeret som fremkommer i utvalget.

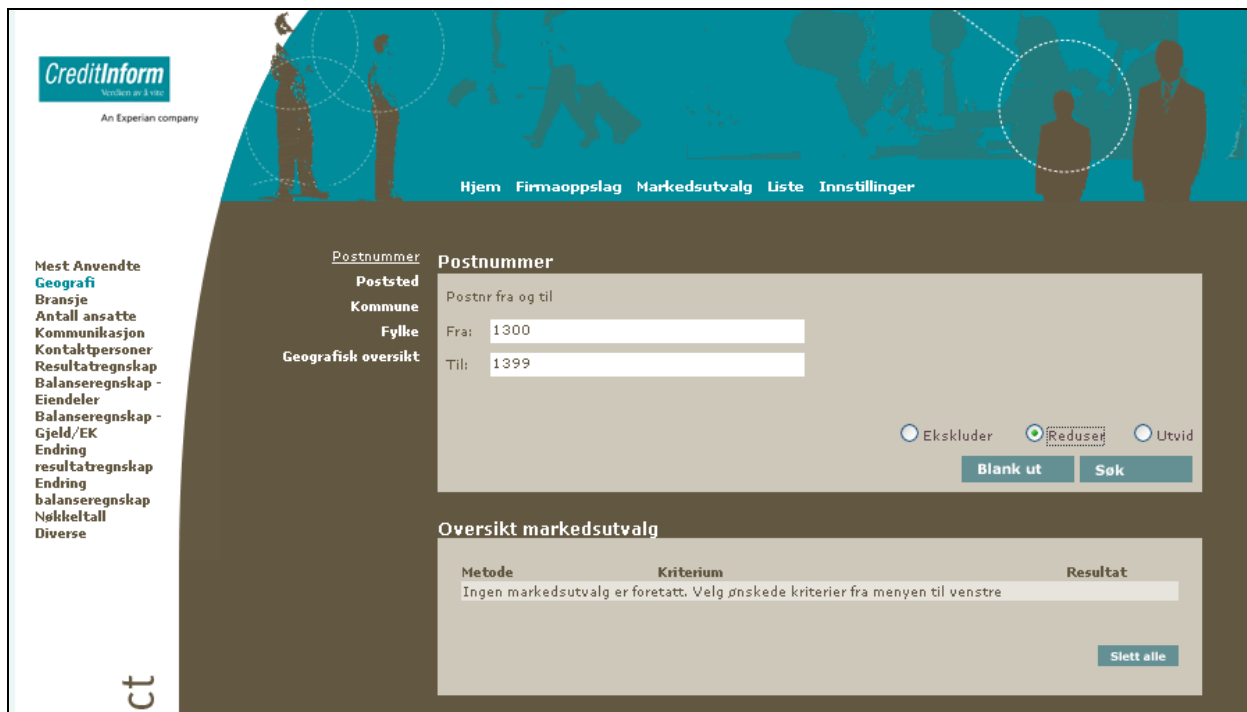

Metode	Kriterium	Resultat
Ingen markedsutvalg er foretatt. Velg ønskede kriterier fra menyen til venstre		
Slett alle		

Sted: Ved søk på [Poststed] vil resultatet være de foretak som har det gjeldende stedsnavn i postadressen. For å flytte det ønskede stedsnavnet inn i selekteringsgrunnlaget dobbeltklikker man på navnet slik at det flytter seg inn i feltet til venstre

Kommune: Ved søk på kommune søker man på den gjeldende kommunes navn. Det er mulig å velge flere kommuner i det samme søkettrinnet. Vil man søke på kommunenavn, skriver man inn hele eller deler av navnet og får opp en treffliste på de relevante treffene. For å få ønsket kommune inn i selekteringsgrunnlaget må man dobbeltklikke på kommunenavnet. Kommunen du har valgt vil da flytte seg over i feltet ved siden av og gjelde for selekteringen. Dersom man vil ha flere forskjellige kommuner kan man gjenta med et annet navn.

Fylke: Søk på fylke fungerer som ved søk på kommuner.

Geografisk oversikt: Utvelgelse ved hjelp av en hierarkisk geografisk oversikt. Ved å trykke for eksempel på + i feltet foran fylke, vil man få fram en trestruktur på underliggende kommuner. For å få valgt område inn i søkegrunnet setter man en hake i boksen foran kommunenavnet og trykker søk.

Bransje:

Bransjeoversikt: Utvelgelse ved hjelp av en hierarkisk bransjeoversikt. Ved å trykke på + på feltet foran hovedbransjen vil man få fram en trestruktur på underliggende bransjer.

For å få valgt område inn i søkegrunnet setter man en hake i boksen foran bransjenavnet og trykker søk.

On the left side, there is a sidebar menu with the following items: "Mest Anvendte", "Geografi", "Bransje", "Antall ansatte", "Kommunikasjon", "Kontaktpersoner", "Resultatregnskap", "Balanseregnskap - Eiendeler", "Balanseregnskap - Gjeld/EK", "Endring resultatregnskap", "Endring balanseregnskap", "Nøkkeltall", and "Diverse".

The main content area is titled "Bransjeoversikt" and "Bransjessøk". It features a hierarchical list of industry categories with expandable/collapsible icons (+/-) and checkboxes. The categories are:

- JORDBRUK OG TJENESTER TILKN. JORDBRUK., JAKT, VILTSTELL
- SKOGBRUK OG TJENESTER TILKNYTTET SKOGBRUK
 - Skogbruk
 - Avvirking
 - Skogbruk ellers
 - Tjenester tilknyttet skogbruk
- FISKE, FANGST OG FISKEOPPDRETT. TJENESTER TILKNYTTET DETTE
- BRYTING AV STEINKULL OG BRUNKULL, UTVINNING AV TORV
- UTVINNING RÅOLJE OG NATURGASS. TJENESTER TILKNYTTET DETTE.
 - BRYTING AV URAN- OG THORIUMMALM
- BRYTING AV METALLHOLDIG MALM
- BERGVERKSDRIFT ELLERS
- PRODUKSJON AV NÆRINGSMIDLER OG DRILLEVARER
- PRODUKSJON AV TOBAKKSVARER
- PRODUKSJON AV TEKSTILER
- PRODUKSJON AV KLÆR, BEREDNING OG FARGING AV PELSSKINN
- BERED. AV LÆR, PROD AV REISEEFFEKTER, SALMAKERART OG SKOTØY
- PROD. TRELAST, TREVARER, KORK, STRÅ, FLETTMATERIALER UNT. KLÆR
- PRODUKSJON AV PAPIRMASSE, PAPIR OG PAPIRVARER
- FORLAGSVIRKSOMHET, GRAFISK PRODUKSJON OG REPRO. AV INNSPILTE
- PROD. AV KULL- OG PETROLEUMSPRODUKTER OG KJERNEBRENSSEL
- PRODUKSJON AV KJEMIKALIER OG KJEMISKE PRODUKTER
- PRODUKSJON AV GUMMI- OG PLASTPRODUKTER
- PRODUKSJON AV ANDRE IKKE-METALLHOLDIGE MINERALPRODUKTER
- PRODUKSJON AV METALLER

At the bottom right of the list, there are three radio buttons: "Ekskluder", "Reduser" (selected), and "Utvid". Below these are two buttons: "Blank ut" and "Søk".

At the bottom of the page, the text "Oversikt markedsutvalg" is visible.

Søk via bransje

Du kan søke enten via bransje kode eller navn. Dersom man legger inn for eksempel Båt i søkefeltet og trykker [Søk] vil man få opp alle bransjenavn som inneholder ordet båt. For å få ønsket bransje inn i selekteringsgrunnlaget må man dobbeltklikke på bransjenavnet. Bransjekoden du har valgt vil da flytte seg over i feltet nedenfor og gjelde for selekteringen.

Antall ansatte: Søk på antall ansatte skjer ved å taste inn minimumsverdi og maksimumsverdi før søket gjennomføres. Søket i eksemplet vil gi alle selskapet som har fra og med 500 til og med 1000 ansatte.

CreditInform
Verden av å vite
An Experian company

Hjem Firmaoppslag Markedsutvalg Liste Innstillinger

Mest Anvendte
Geografi
Bransje
Antall ansatte
Kommunikasjon
Kontaktpersoner
Resultatregnskap
Balanseregnskap -
Eiendeler
Balanseregnskap -
Gjeld/EK
Endring
resultatregnskap
Endring
balanseregnskap
Nøkkeltall
Diverse

Antall ansatte

Fra: 500
Til: 1000

Ekskluder Reduser Utvid

Blank ut Søk

Oversikt markedsutvalg

Metode	Kriterium	Resultat
Det finnes ikke noe markedsutvalg		

Slett alle

Kommunikasjon:

Telefon: Du kan bruke telefonområde som søkekriterium i en markedsutvelgelse. Søket kan blant annet være aktuelt dersom man lager telemarketinglister og kun ønsker et utvalg med foretak som har oppgitt telefonnummer. Du legger inn fra telefonnummer til telefonnummer. I dette eksempel får man fram alle foretak som er registrert med firmatelefon i Askerområdet.

CreditInform
Verden av å vite
An Experian company

Hjem Firmaoppslag Markedsutvalg Liste Innstillinger

Mest Anvendte
Geografi
Bransje
Antall ansatte
Kommunikasjon
Kontaktpersoner
Resultatregnskap
Balanseregnskap -
Eiendeler
Balanseregnskap -
Gjeld/EK
Endring
resultatregnskap
Endring
balanseregnskap
Nøkkeltall
Diverse

Telefon

Telefon
Telefaks
Webadresse
E-post

Fra: 66700000
Til: 66799999

Ekskluder Reduser Utvid

Blank ut Søk

Oversikt markedsutvalg

Metode	Kriterium	Resultat
Ingen markedsutvalg er foretatt. Velg ønskede kriterier fra menyen til venstre		

Slett alle

Telefaks: Samme funksjonalitet som ved søk på telefonområde.

Kontaktpersoner:

Privat: Her vil man kunne velge ut foretak som inneholder opplysninger om en eller flere bestemte kontaktpersoner, kategorisert innenfor privat sektor. Man får disse frem ved å dobbeltklikke på valgte kontaktperson for å flytte de over i høyre felt. I eksempelet nedenfor vil man få fram de foretakene som har registrert kontaktperson i markedsledelse.

- Left Sidebar:** A list of filters including 'Mest Anvendte', 'Geografi', 'Bransje', 'Antall ansatte', 'Kommunikasjon', 'Kontaktpersoner', 'Resultatregnskap', 'Balanseregnskap - Eiendeler', 'Balanseregnskap - Gjeld/EK', 'Endring resultatregnskap', 'Endring balanseregnskap', 'Nøkkeltall', and 'Diverse'.
- Top Section:** 'Kontaktpersoner - Privat - (Dobbelklikk for å legge til og fjerne)'. It features a dropdown menu with roles like 'Styre varamedlem', 'Styre innehaver A-aksjer', 'Ansvarlig', 'Daglig Leder - Oppgitt', 'Kontaktperson', 'Edb', 'Informatikk', 'Økonomi', 'Innkjøp', 'Transport', 'Salg', 'Markedsledelse' (highlighted), 'Produksjon', 'Personal', 'Webadr Firma', and 'E-Mail Firma'. To the right is an empty box labeled 'Markedsledelse'.
- Bottom Section:** 'Oversikt markedsutvalg'. It contains a table with columns 'Metode', 'Kriterium', and 'Resultat'. The table shows 'Det finnes ikke noe markedsutvalg'. A 'Slett alle' button is located at the bottom right of the table.

Regnskapsposter:

Resultatregnskap: Ved å velge de ulike selekteringskriteriene under resultatregnskapet, vil man kunne selektere på foretak som ligger innenfor de intervaller det søkes på, innenfor regnskapspostene som søkes. Vedlagte eksempel viser et utvalg der driftsinntektene er mellom kr 100.000.- og 1.000.000.-

CreditInform
Vedtak av å vite
An Experian company

Hjem Firmaoppslag Markedsutvalg Liste Innstillinger

Regnskap avsluttet dato

Sum driftsinntekter

Tall oppgitt i 1000

Fra: 100

Til: 1000

Ekskluder Reduser Utvid

Blank ut Søk

Oversikt markedsutvalg

Metode	Kriterium	Resultat
Ingen markedsutvalg er foretatt. Velg ønskede kriterier fra menyen til venstre		

Slett alle

Mest Anvendte
Geografi
Bransje
Antall ansatte
Kommunikasjon
Kontaktpersoner
Resultatregnskap
Balanseregnskap - Eiendeler
Balanseregnskap - Gjeld/EK
Endring resultatregnskap
Endring balanseregnskap
Nøkkeltall
Diverse

Varekostnad
Lønn
Avskrivning
Tap på fordringer
Andre driftskostnader
Sum driftskostnader
Driftsresultat
Sum finansinntekter
Sum finanskostnader
Finans netto
Ordinært res. før skatt

Diverse

Foretaksform: Her kan man gjøre søk på bestemte foretaksformer som f.eks. aksjeselskap. Man kan også søke frem alle offentlige virksomheter dersom man velger ut foretaksformen Offentlig. Man får disse frem ved å dobbeltklikke på valgte foretaksform for å flytte de over i høyre felt.

Etableringsår: Her kan man gjøre søk på foretak som har etablert seg innenfor gitte årstall. Årstallet registreres i formatet fire siffer (YYYY).

Eksport

Du kan eksportere dataene til ulike filformater, slik at du kan benytte dataene i for eksempel egne CRM-systemer eller i flettebrev, som etiketter mv. Nedenfor finner du en ”trinn for trinn” veiviser for eksport av utvalg.

Start med å gjøre utvalget du ønsker eksportert, enten fra [Firmaoppslag] eller fra [Markedsutvalg].

Metode	Kriterium	Resultat
1. Reduser	Kommune, antall valgte: 1	5232
2. Reduser	Foretaksform, antall valgte: 2	2891

The table also includes checkboxes for each row and a 'Slett alle' button at the bottom right.

Velg deretter eksport fra nedtrekksmenyen under markedsutvalg.

Du får da opp et nytt vindu hvor du kan velge hvilke datafelter du skal ha med ut i din eksportfil. Du kan enten velge ett og ett datafelt, eller benytte deg av din egendefinerte mal som du kan definere under [Innstillinger].

Feltet [Annet] kan brukes dersom vi har et firmanavn, eller andre felter, som er registrert med et av de andre feltskilletegnene i utvalget. Dette gjelder spesielt for komma. Dersom systemet som man skal importere utvalget til krever en form for tekstkvalifikator, kan dette settes i [Feltet skal omslutes med:]

Du kan i tillegg velge om du vil ha med overskriftsrad for de ulike feltene i eksportfilen og hvordan kontaktpersonene fremkommer.

Dersom det ikke er krysset av foran [Separate kolonner for kontaktperson typer.], vil det komme fram en linje per kontaktperson. Det vil si at dersom du har krysset av for Daglig Leder, Styreformann og Markedsledelse vil man få opp 3 linjer pr firma der kontaktpersonene er oppgitt. Dersom du krysser av i dette feltet vil man få opp kontaktpersonene i hver sin kolonne, og bare en linje per firma.

Du kan maksimalt eksportere ut 20.000 firma fra databasen.

CreditInform
Verdien av å vite
An Experian company

Hjem Firmaoppslag Markedsutvalg Liste Innstillinger

Eksportalternativer

Her velger du hvilke felter du vil ha med i din egendefinerte eksport.

Foretaksinformasjon	Kontaktpersoner privat sektor	Kontaktpersoner offentlig sektor
<input checked="" type="checkbox"/> Besøksadresse	<input type="checkbox"/> DagligLeder	<input type="checkbox"/> DagligLederOffandig
<input checked="" type="checkbox"/> Postadresse	<input type="checkbox"/> Markedsledelse	<input type="checkbox"/> Varamann
<input checked="" type="checkbox"/> PostnrPostadresse	<input type="checkbox"/> Salgsledelse	<input type="checkbox"/> Administrasjonssjef
<input checked="" type="checkbox"/> PoststedPostadresse	<input type="checkbox"/> Økonomi	<input type="checkbox"/> Edb-sjef
<input checked="" type="checkbox"/> Kommune	<input type="checkbox"/> Innkjøp	<input type="checkbox"/> Elendomsjef
<input checked="" type="checkbox"/> Postnummer	<input type="checkbox"/> IT	<input type="checkbox"/> Helse og sosialsjef
<input checked="" type="checkbox"/> Poststed	<input type="checkbox"/> Styreformann	<input type="checkbox"/> Kultursjef
<input checked="" type="checkbox"/> Fylke	<input type="checkbox"/> Styreformann	<input type="checkbox"/> Miljøvernansjef
<input checked="" type="checkbox"/> Foretaksform	<input type="checkbox"/> Styremedlem	<input type="checkbox"/> Næringsansjef
<input type="checkbox"/> Registrert dato	<input type="checkbox"/> AnsattesRepresentant	<input type="checkbox"/> Ordfører
<input type="checkbox"/> Etableringsår		<input type="checkbox"/> Planansjef
<input type="checkbox"/> Bankforbindelse		<input type="checkbox"/> Skolesjef
<input type="checkbox"/> Revisorforbindelse		<input type="checkbox"/> Teknisk sjef
<input checked="" type="checkbox"/> Telefon		
<input checked="" type="checkbox"/> Telefaks		
<input type="checkbox"/> Webadresse		
<input type="checkbox"/> Antall ansatte		
<input type="checkbox"/> Sum driftsinntekter		

Markér alle Egendefinert Nullstill

Når valgene er gjort, klikk [Eksporter]

Klikk [Lagre som].

Velg hvor du ønsker å lagre filen, velg et passende filnavn, og klikk [Lagre]. Nedlastingen vil nå starte.

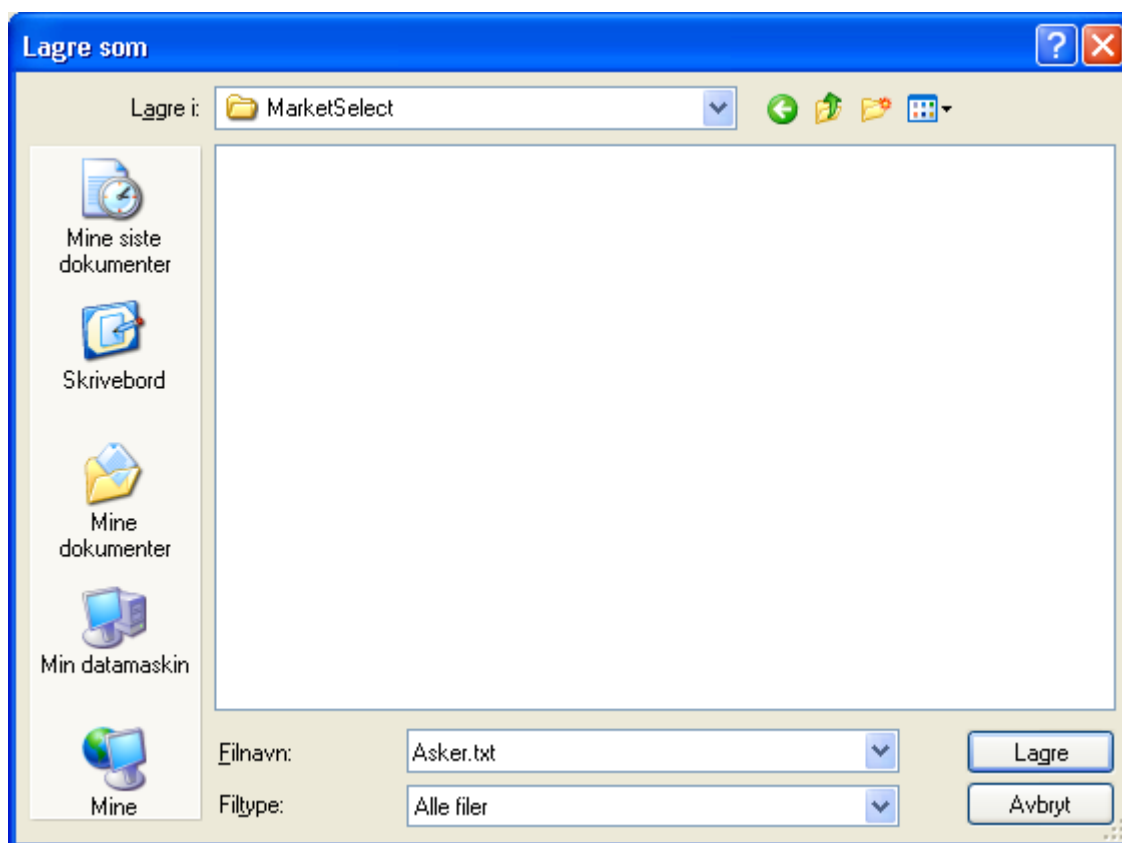

Utvalget kan også eksporteres rett inn i Excel ved å markere [Excel] under [Valg av feltskille tegn]

Import av foretak.

Dersom man har registrert organisasjonsnummer på sine kunder i eget kunderegister eller CRM System kan man bearbeide utvalget på ulike måter i forhold til dette. Man kan maksimalt importere 20.000 foretak inn i databasen. Dersom man har flere kan man importere i flere runder.

Metode	Kriterium	Resultat
1. Reduser	Kommune, antall valgte: 1	5232
2. Reduser	Foretaksform, antall valgte: 2	2891

Ta ut en liste av egne kunder og lagre organisasjonsnummerene i liste på tekstformat.

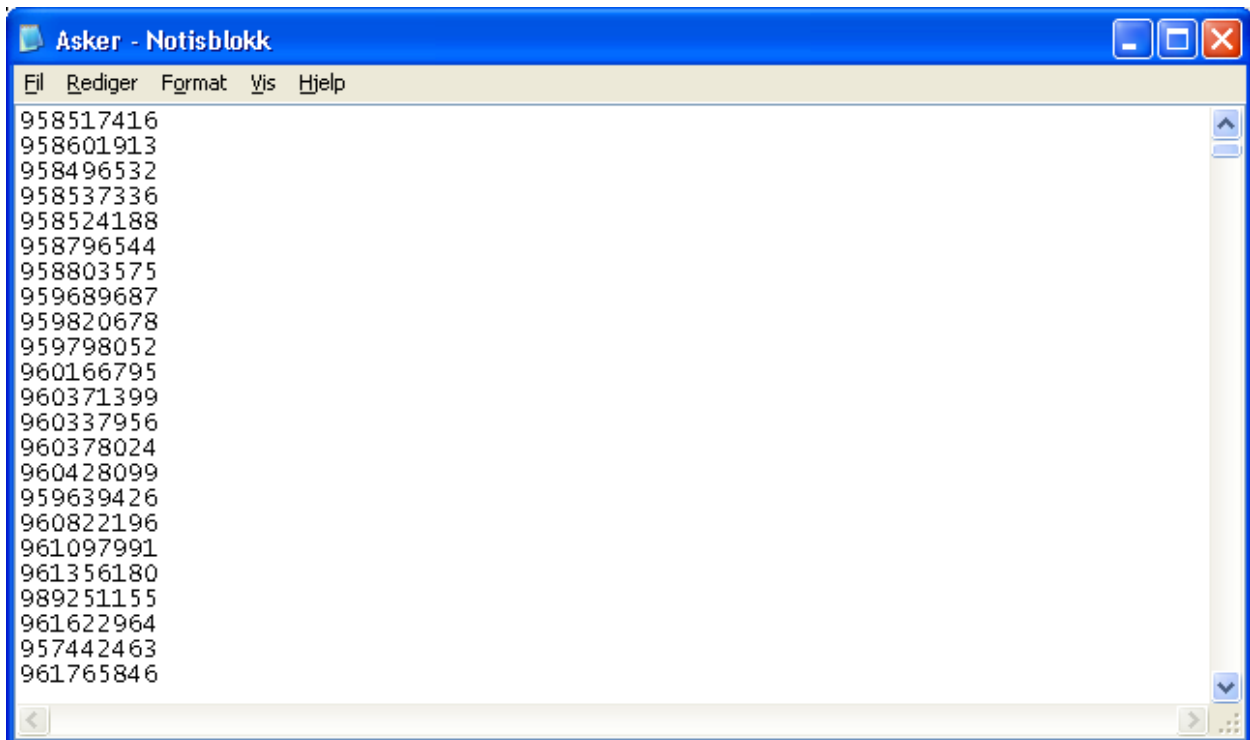

Denne listen kan importeres inn i MarketSelect slik at det f.eks. kan påføres ytterligere informasjon på kundene.

Dersom du har et selekteringsutvalg ferdig i MarketSelect og ønsker å bearbeide dette videre mot dine egne kunder, kan du også gjøre det denne veien.

Dersom du velger [Reduser] vil utvalget reduseres til de som matcher i markedsutvalget med dine kunder.

Dersom du velger [Ekskluder] vil du ekskludere dine eksisterende kunder fra utvalget fra MarketSelect.

Dersom du velger [Utvid] vil du beholde det opprinnelige markedsutvalget og legge til dine egne kunder.

Lag etiketter

Dersom du ønsker å skrive ut etikettene rett fra løsningen kan du gjøre dette.

Lag et ferdig utvalg og trykk lag etiketter. Velg hvilken standard du ønsker på etikettene og hvilken kontaktperson du vil ha med på etiketten. Trykk [Lag etiketter] og du vil få disse ut i pdf format

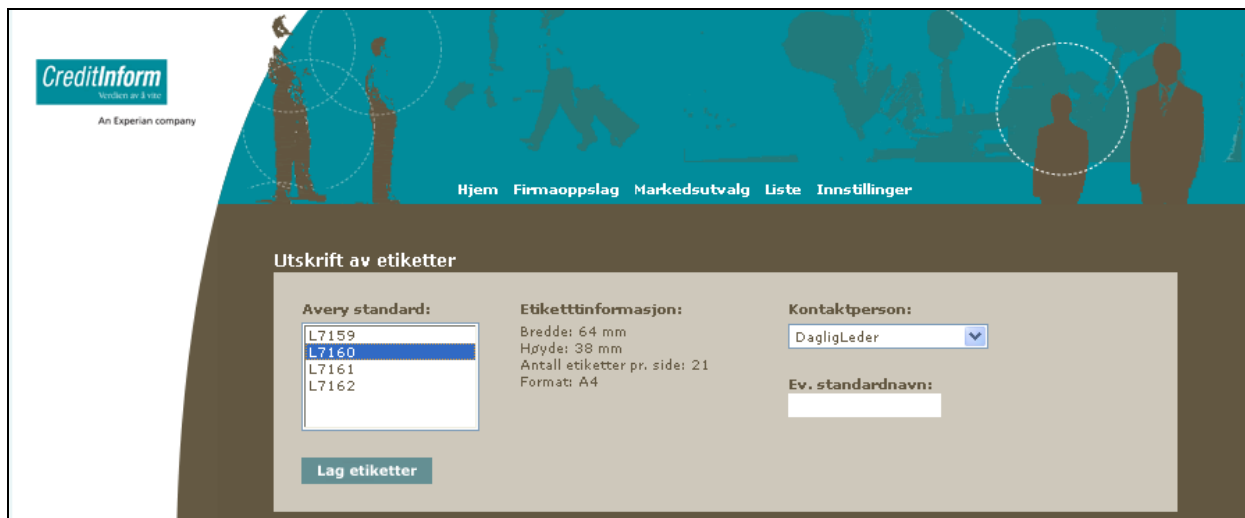

Hente/Lagre markedsutvalg

Her kan du lagre dine Markedsutvalg utvalg dersom du planlegger å benytte oppsettet også ved en senere anledning.

Gi utvalgsriteriene et navn som du kan kjenne igjen og trykk [Lagre]. Utvalget ditt vil da legge seg i listen [Tidligere lagrede søk]

CreditInform
Medlem av Å vite
An Experian company

Hjem Firmaoppslag Markedsutvalg Liste Innstillinger

Her kan du lagre og hente opp dine markedsutvalg

Oversikt markedsutvalg

Metode	Kriterium	Resultat
1. Reduser	Kommune, antall valgte: 1	5232 <input type="checkbox"/> <input type="checkbox"/>
2. Reduser	Bransjesøk, antall valgte: 1	15 <input type="checkbox"/> <input type="checkbox"/>

Navn på søk: Rørleggere i Asker

Tidligere lagrede søk

Navn	Lagret dato
Aksjeselskaper i Asker	22.06.2006 <input type="button" value="Hent"/> <input type="button" value="Slett"/>

ect

LISTE

Listen viser resultatet eller resultatene av den utvelgelse som enten er gjort i firmaoppslag eller i markedsutvalget. Ofte kan listen benyttes til en videre utvelgelse av virksomheter fra et større søk, da man kan ekskludere enkelte virksomheter som ikke passer inn i utvalget. Ved å klikke på navnet på et av foretakene i listen vil du få fram en InfoWeb-rapport på dette foretaket.

Ekskludere foretak fra listen kan gjøres ved å sette hake i boksen foran foretaksnavnet og trykke [Ekskluder valgte]. Foretaket vil da bli utelatt fra utvalget.

Sortering: bestemmer i hvilken sorteringsorden listen vises. Dette kan være nyttig hvis man ønsker å sortere utvalget etter driftsinntekter og dermed få en prioritetsliste over potensielle kunder.

For å sortere klikker man på overskriften i den raden utvalget skal sorteres etter. Klikker man på samme overskrift en gang til, sorteres listen i motsatt rekkefølge

Ekskluder	Foretaksnr	Navn
<input type="checkbox"/>	954718115	1 2 3 Sivilarkitekter AS
<input type="checkbox"/>	883466632	1550 Tauro AS
<input type="checkbox"/>	989163833	28 Prosent AS
<input type="checkbox"/>	989537563	2824 Eiendom AS
<input type="checkbox"/>	983495052	3b Prosjektutvikling AS
<input type="checkbox"/>	987742992	3d Imaging AS
<input type="checkbox"/>	979420773	3d Perception AS
<input type="checkbox"/>	988395544	3k Konsult AS
<input type="checkbox"/>	887996032	3-Mester AS
<input type="checkbox"/>	976521188	A & B Distribusjon AS
<input type="checkbox"/>	913090691	A Invest AS
<input type="checkbox"/>	816424232	A P Sundli & Co AS
<input type="checkbox"/>	987788917	A S Håndverk AS
<input type="checkbox"/>	946415960	A V Boiltec AS
<input type="checkbox"/>	942256728	A1 Information AS
<input type="checkbox"/>	845998892	Ab Industri AS
<input type="checkbox"/>	983155790	Ab Marineservice AS
<input type="checkbox"/>	982085160	Abb AS
<input type="checkbox"/>	911374285	Abb Holding AS
<input type="checkbox"/>	936754562	Abc Systemer AS
<input type="checkbox"/>	980946770	Abeline AS
<input type="checkbox"/>	887676682	Abico AS
<input type="checkbox"/>	885203612	Abysal Environment AS

Listen viser foretakene i grupper av 50 og neste side velges ved å klikke på tallet som angir siden eller ved å benytte piltasten.

Utskrift av liste HTML: Lager utskriftsvennlig liste i HTML format

Utskrift av liste PDF: Lager utskriftsvennlig liste i pdf format, dette krever at du har Adobe Acrobat nedlastet på maskinen din.

INNSTILLINGER

Dette valget kan du bruke for å lagre dine personlige innstillinger i løsningen.

Innstillinger - generelt:

Her kan du sette opp MarketSelect slik at Konsern og/eller sovende selskap blir utelatt fra alle utvalg. Dette gjelder både for firmaoppslag og markedsutvalg. Sett hake foran det du velger og trykk [Lagre].

Innstillinger Markedsutvalg:

Her kan du lagre dine mest brukte kriterier slik at de vises under [Mest anvendte] i markedsutvalg, slik at du enkelt har tilgang til disse.

Du kan sette opp maksimalt 10 kriterier.

Sett hake foran dem du velger og trykk [Lagre].

marketselect

Hjem Firmaoppslag Markedsutvalg Liste Innstillinger

Her velger du dine mest brukte kriterier for markedsutvalg. Du kan velge inntil 10 kriterier

<p>Geografi</p> <p><input type="checkbox"/> Postnummer</p> <p><input type="checkbox"/> Poststed</p> <p><input checked="" type="checkbox"/> Kommune</p> <p><input checked="" type="checkbox"/> Fylke</p> <p><input type="checkbox"/> Geografisk oversikt</p> <p>Bransje</p> <p><input type="checkbox"/> Bransjeoversikt</p> <p><input checked="" type="checkbox"/> Bransjesøk</p> <p>Kommunikasjon</p> <p><input type="checkbox"/> Telefon</p> <p><input type="checkbox"/> Telefaks</p> <p><input type="checkbox"/> Webadresse</p> <p><input type="checkbox"/> E-post</p> <p>Diverse</p> <p><input checked="" type="checkbox"/> Foretaksform</p> <p><input type="checkbox"/> Registrert dato</p> <p><input type="checkbox"/> Etableringsår</p> <p><input type="checkbox"/> Ratingklasse</p> <p><input type="checkbox"/> Bankforbindelse</p> <p><input type="checkbox"/> Revisorforbindelse</p>	<p>Resultatregnskap</p> <p><input type="checkbox"/> Regnskap avsluttet dato</p> <p><input checked="" type="checkbox"/> Sum driftsinntekter</p> <p><input type="checkbox"/> Varekostnad</p> <p><input type="checkbox"/> Lønn</p> <p><input type="checkbox"/> Avskrivning</p> <p><input type="checkbox"/> Tap på fordringer</p> <p><input type="checkbox"/> Andre driftskostnader</p> <p><input type="checkbox"/> Sum driftskostnader</p> <p><input type="checkbox"/> Driftsresultat</p> <p><input type="checkbox"/> Sum finansinntekter</p> <p><input type="checkbox"/> Sum finanskostnader</p> <p><input type="checkbox"/> Finans netto</p> <p><input checked="" type="checkbox"/> Ordinært res. før skatt</p> <p>Nøkkel tall</p> <p><input type="checkbox"/> Likviditetsgrad</p> <p><input type="checkbox"/> Soliditet</p> <p><input type="checkbox"/> Gjeldsgrad</p> <p><input type="checkbox"/> Resultatgrad</p> <p><input type="checkbox"/> Totalkapitalrensabilitet</p> <p><input type="checkbox"/> Rentedeckningsgrad</p>	<p>Balanseregnskap - Eiendeler</p> <p><input type="checkbox"/> Forskning, osv., kons, goodwill</p> <p><input type="checkbox"/> Utsatt skattefordel</p> <p><input type="checkbox"/> Sum immaterielle eiendeler</p> <p><input type="checkbox"/> Fast eiendom, tomter og bygninger</p> <p><input type="checkbox"/> Maskin og anlegg</p> <p><input type="checkbox"/> Sum varige driftsmidler</p> <p><input type="checkbox"/> Ansvarlig lånekapital</p> <p><input type="checkbox"/> Sum finanstille anleggsmidler</p> <p><input type="checkbox"/> Andre anleggsmidler</p> <p><input type="checkbox"/> Total sum anleggsmidler</p> <p><input type="checkbox"/> Varebeholdning</p> <p><input type="checkbox"/> Kundefordringer</p> <p><input type="checkbox"/> Andre fordringer</p> <p><input type="checkbox"/> Sum fordringer</p> <p><input type="checkbox"/> Sum investeringer</p> <p><input type="checkbox"/> Kasse / bank</p> <p><input type="checkbox"/> Andre omløpsmidler</p> <p><input type="checkbox"/> Sum omløpsmidler</p> <p><input type="checkbox"/> Sum eiendeler</p>	<p>Balanseregnskap - Gjeld</p> <p><input type="checkbox"/> Sum innskutt egenkapital</p> <p><input type="checkbox"/> Sum oppgjort egenkapital</p> <p><input type="checkbox"/> Sum egenkapital</p> <p><input type="checkbox"/> Utsatt skatt</p> <p><input type="checkbox"/> Andre avsetn. for forpliktelsar</p> <p><input type="checkbox"/> Sum avsetn. for forpliktelsar</p> <p><input type="checkbox"/> Konvertible lån</p> <p><input type="checkbox"/> Ansvarlig lånekapital</p> <p><input type="checkbox"/> Konserngjeld</p> <p><input type="checkbox"/> Øvrig langsiktig gjeld</p> <p><input type="checkbox"/> Sum langsiktig gjeld</p> <p><input type="checkbox"/> Gjeld til kredittinstitusjoner</p> <p><input type="checkbox"/> Leverandørgjeld</p> <p><input type="checkbox"/> Betalbar skatt</p> <p><input type="checkbox"/> Skyldig offentlige avgifter</p> <p><input type="checkbox"/> Annen kortsiktig gjeld</p> <p><input type="checkbox"/> Sum kortsiktig gjeld</p> <p><input type="checkbox"/> Minoritetsinteresser</p>
---	---	---	--

Lagre

Innstillinger – liste:

Dette valget kan brukes til å sette opp hvilke elementer som skal vises i listefunksjonen ved siden av de faste elementene foretaksnummer og navn.

Du kan sette opp maks 3 ekstra kriterier.

Sett hake foran dem du velger og trykk [Lagre].

CreditInform
Verden av Å vite
An Experian company

Hjem Firmaoppslag Markedsutvalg Liste Innstillinger

Her velger du de inntil 3 ekstra kriteriene du vil ha presentert på liste

Foretaksinformasjon	Resultatregnskap	Balanseregnskap - eiendeler	Balanseregnskap - Gjeld
<input type="checkbox"/> Postnummer	<input type="checkbox"/> Regnskap avsluttet dato	<input type="checkbox"/> Forskning, uov., kons., goodwill	<input type="checkbox"/> Sum innskutt egenkapital
<input type="checkbox"/> Poststed	<input checked="" type="checkbox"/> Sum driftsinntekter	<input type="checkbox"/> Utsatt skattefordel	<input type="checkbox"/> Sum oppgjort egenkapital
<input type="checkbox"/> Kommune	<input type="checkbox"/> Varekostnad	<input type="checkbox"/> Sum immaterielle eiendeler	<input type="checkbox"/> Sum egenkapital
<input type="checkbox"/> Fylke	<input type="checkbox"/> Lønn	<input type="checkbox"/> Fast eiendom, tomter og bygninger	<input type="checkbox"/> Utsatt skatt
<input checked="" type="checkbox"/> Telefon	<input type="checkbox"/> Avskrivning	<input type="checkbox"/> Maskin og anlegg	<input type="checkbox"/> Andre avsetn. for forpliktelser
<input type="checkbox"/> Telefaks	<input type="checkbox"/> Tap på fordringer	<input type="checkbox"/> Sum varige driftsmidler	<input type="checkbox"/> Sum avsetn. for forpliktelser
<input type="checkbox"/> Webadresse	<input type="checkbox"/> Andre driftskostnader	<input type="checkbox"/> Ansvarlig lånekapital	<input type="checkbox"/> Konvertible lån
<input checked="" type="checkbox"/> Foretaksform	<input type="checkbox"/> Sum driftskostnader	<input type="checkbox"/> Sum finansielle anleggsmidler	<input type="checkbox"/> Ansvarlig lånekapital
<input type="checkbox"/> Registrert dato	<input type="checkbox"/> Driftsresultat	<input type="checkbox"/> Andre anleggsmidler	<input type="checkbox"/> Konserngjeld
<input type="checkbox"/> Etableringsår	<input type="checkbox"/> Sum finansinntekter	<input type="checkbox"/> Total sum anleggsmidler	<input type="checkbox"/> Øvrig langsiktig gjeld
<input type="checkbox"/> Bankforbindelse	<input type="checkbox"/> Sum finanskostnader	<input type="checkbox"/> Varebeholdning	<input type="checkbox"/> Sum langsiktig gjeld
<input type="checkbox"/> Revisorforbindelse	<input type="checkbox"/> Finans netto	<input type="checkbox"/> Kundefordringer	<input type="checkbox"/> Gjeld til kredittinstitusjoner
<input type="checkbox"/> Antall ansatte	<input type="checkbox"/> Ordinært res. før skatt	<input type="checkbox"/> Andre fordringer	<input type="checkbox"/> Leverandørgjeld
Nøkkeltall		<input type="checkbox"/> Sum fordringer	<input type="checkbox"/> Beskattbar skatt
<input type="checkbox"/> Likviditetsgrad		<input type="checkbox"/> Sum investeringer	<input type="checkbox"/> Skyldig offentlige avgifter
<input type="checkbox"/> Soliditet		<input type="checkbox"/> Kasse / bank	<input type="checkbox"/> Annen kortsiktig gjeld
<input type="checkbox"/> Gjeldsgrad		<input type="checkbox"/> Andre omløpsmidler	<input type="checkbox"/> Sum kortsiktig gjeld
<input type="checkbox"/> Resultatgrad		<input type="checkbox"/> Sum omløpsmidler	<input type="checkbox"/> Minoritetsinteresser
<input type="checkbox"/> Totalkapitalrennabilitet		<input type="checkbox"/> Sum eiendeler	
<input type="checkbox"/> Rentedeckningsgrad			

Lagre

Innstillinger Eksport:

Gjennom dette valget kan du sette opp et egendefinert valg for hva du skal ha med ut på eksporten din. Marker i feltet foran feltene de du velger og trykk [Lagre].

CreditInform
Verden av å vite
An Experian company

Hjem Firmaoppslag Markedsutvalg Liste Innstillinger

Her velger du hvilke felt du vil ha med i din egendefinerte eksport.

Foretaksinformasjon	Kontaktpersoner privat sektor	Kontaktpersoner offentlig sektor
<input type="checkbox"/> Besøksadresse	<input checked="" type="checkbox"/> DagligLeder	<input type="checkbox"/> DagligLederOffendig
<input checked="" type="checkbox"/> Postadresse	<input type="checkbox"/> Markedsledelse	<input type="checkbox"/> Varamann
<input checked="" type="checkbox"/> PostnrPostadresse	<input type="checkbox"/> Salgsledelse	<input type="checkbox"/> Administrasjonssjef
<input checked="" type="checkbox"/> PoststedPostadresse	<input type="checkbox"/> Økonomi	<input type="checkbox"/> Edb-sjef
<input type="checkbox"/> Kommune	<input type="checkbox"/> Innkjøp	<input type="checkbox"/> Eiendomssjef
<input type="checkbox"/> Postnummer	<input type="checkbox"/> IT	<input type="checkbox"/> Helse og sosialsjef
<input type="checkbox"/> Poststed	<input type="checkbox"/> Styreformann	<input type="checkbox"/> Kultursjef
<input type="checkbox"/> Fylke	<input type="checkbox"/> Styrelederformann	<input type="checkbox"/> Miljøvernansjef
<input checked="" type="checkbox"/> Foretaksform	<input type="checkbox"/> Styremedlem	<input type="checkbox"/> Næringsansjef
<input type="checkbox"/> Registrert dato	<input type="checkbox"/> AnsattesRepresentant	<input type="checkbox"/> Ordfører
<input type="checkbox"/> Etableringsår		<input type="checkbox"/> Plansjef
<input type="checkbox"/> Bankforbindelse		<input type="checkbox"/> Skolesjef
<input type="checkbox"/> Revisorforbindelse		<input type="checkbox"/> Teknisk sjef
<input checked="" type="checkbox"/> Telefon		
<input checked="" type="checkbox"/> Telefaks		
<input type="checkbox"/> Webadresse		
<input type="checkbox"/> Antall ansatte		
<input type="checkbox"/> Sum driftsinntekter		

marketselect

EKSEMPEL PÅ MARKEDSUTVALG

Før du utformer et markedsutvalg må du tenke gjennom hva du ønsker at sluttresultatet skal være og planlegge hvordan du skal komme dit.

I eksempelet nedenfor skal vi ha selskaper som driver med handel, reparasjon og vedlikehold av motorkjøretøyer og sykler samt handel med drivstoff, i Oslo, Akershus og Drammen som har en omsetning på en million eller mer og minst 2 ansatte.

Vi starter først med de geografiske kriteriene.

Velg [Geografi] og [Fylke].

Dobbeltklikk på [Oslo] + [Akershus] slik at de legger seg over i feltet til høyre.

Vi ønsker i tillegg Drammen kommune.

Det kan gjøres ved å gå inn på [Geografi] [Kommune]

Man skriver "Drammen" inn i søkefeltet og trykker [søk] i feltet ved siden av.

Dobbeltklikk slik at valgte kommune Drammen legger seg over i høyre felt.

Velg så utvid for å få lagt til Drammen i utvalget ditt.

Trykk på [Søk] knappen nederst til venstre.

Metode	Kriterium	Resultat
1. Reduser	Fylke, antall valgte: 2	111147 ✓ ✕

Below the table, there is a 'Slett alle' button. The interface also includes a 'Geografisk oversikt' section and a 'Mest Anvendte' sidebar with various filters like 'Geografi', 'Bransje', 'Antall ansatte', etc.

Man vil da få fram dette bildet som viser ditt utvalg så langt.

Metode	Kriterium	Resultat
1. Reduser	Fylke, antall valgte: 2	111147 ✓ ✕
2. Utvid	Kommune, antall valgte: 1	116943 ✓ ✕

Below the table, there is a 'Slett alle' button. The interface also includes a 'Geografisk oversikt' section and a 'Mest Anvendte' sidebar with various filters like 'Geografi', 'Bransje', 'Antall ansatte', etc.

På dette punktet har man grunnutvalget og kan begynne å begrense utvalget.

Velg Bransje og skriv inn ønsket bransjekode eller bransjenavn i søkefeltet i eksemplet ”motorkjøre” og trykk [Søk]. Man vil få fram en treffliste over de bransjene som tilsvarer søket ditt.

Finn ønsket bransje og dobbeltklikk på bransjenavnet slik at det legger seg i feltet under trefflisten.

Metode	Kriterium	Resultat
1. Reduser	Fylke, antall valgte: 2	111147
2. Utvid	Kommune, antall valgte: 1	116943

Vi velger dermed å begrense utvalget slik at du kun får valgte bransje, pass på at [Reduser] er avmerket. Trykk så på [Søk] og man vil sitte igjen med et utvalg på 1636.

Metode	Kriterium	Resultat
1. Reduser	Fylke, antall valgte: 2	111147
2. Utvid	Kommune, antall valgte: 1	116943
3. Reduser	Bransjesøk, antall valgte: 1	1636

Vi ønsker å redusere til de foretak som har sum driftsinntekter på en million kroner eller mer. Velg Resultatregnskap og [Sum driftsinntekter]. Skriv inn i feltet [Fra:] 1000 og [Til:] 9999999999 (tallene er i hele 1000.)

Pass igjen på at [Reduser] er avmerket..

CreditInform
Verden er å vite
An Experian company

Hjem Firmaoppslag Markedsutvalg Liste Innstillinger

Regnskap avsluttet dato
Sum driftsinntekter

Varekostnad
Lønn
Avskrivning
Andre driftskostnader
Sum driftskostnader
Driftsresultat
Sum finansinntekter
Sum finanskostnader
Finans netto
Ordinært res. før skatt

Sum driftsinntekter
Tall oppgitt i 1000
Fra: 1000
Til: 999999999999

Ekskluder Reduser Utvid

Blank ut Sø

Oversikt markedsutvalg

Metode	Kriterium	Resultat		
1. Reduser	Fylke, antall valgte: 2	111147	✓	✗
2. Utvid	Kommune, antall valgte: 1	116943	✓	✗
3. Reduser	Bransjesøk, antall valgte: 1	1636	✓	✗

Slett alle

select

Trykk [Søk] og utvalget vil da reduseres til selskapene som har en Driftsinntekt på en million eller mer: Vi har nå et utvalg på 87.

CreditInform
Verden er å vite
An Experian company

Hjem Firmaoppslag Markedsutvalg Liste Innstillinger

Regnskap avsluttet dato
Sum driftsinntekter

Varekostnad
Lønn
Avskrivning
Andre driftskostnader
Sum driftskostnader
Driftsresultat
Sum finansinntekter
Sum finanskostnader
Finans netto
Ordinært res. før skatt

Oversikt markedsutvalg

Metode	Kriterium	Resultat		
1. Reduser	Fylke, antall valgte: 2	111147	✓	✗
2. Utvid	Kommune, antall valgte: 1	116943	✓	✗
3. Reduser	Bransjesøk, antall valgte: 1	1636	✓	✗
4. Reduser	Sum driftsinntekter fra 1000 til 999999999999	515	✓	✗

Slett alle

Vi har i tillegg valgt å begrense til de foretak som har mer enn 2 ansatte.

Velg [Antall Ansatte]:Skriv inn i feltet [Fra:] 2 og [Til:] 99999999999
Pass på at [Reduser] er avmerket.

CreditInform
Verdens nr. 1 vbc
An Experian company

Hjem Firmaoppslag Markedsutvalg Liste Innstillinger

Mest Anvendte
Geografi
Bransje
Antall ansatte
Kommunikasjon
Kontaktpersoner
Resultatregnskap
Balanseregnskap -
Eiendeler
Balanseregnskap -
Gjeld/EK
Endring
resultatregnskap
Endring
balanseregnskap
Nøkkeltall
Diverse

Antall ansatte

Fra: 2
Til: 99999999999

Ekskluder Reduser Utvid

Blank ut Søk

Oversikt markedsutvalg

Metode	Kriterium	Resultat
1. Reduser	Fylke, antall valgte: 2	111147
2. Utvid	Kommune, antall valgte: 1	116943
3. Reduser	Bransjesøk, antall valgte: 1	1636
4. Reduser	Sum driftsinntekter fra 1000 til 99999999999999	515

Slett alle

atselect

Trykk [Søk] nederst til høyre i feltet. Vi har redusert til 339 foretak i utvalget.

CreditInform
Verdens nr. 1 vbc
An Experian company

Hjem Firmaoppslag Markedsutvalg Liste Innstillinger

Mest Anvendte
Geografi
Bransje
Antall ansatte
Kommunikasjon
Kontaktpersoner
Resultatregnskap
Balanseregnskap -
Eiendeler
Balanseregnskap -
Gjeld/EK
Endring
resultatregnskap
Endring
balanseregnskap
Nøkkeltall
Diverse

Oversikt markedsutvalg

Metode	Kriterium	Resultat
1. Reduser	Fylke, antall valgte: 2	111147
2. Utvid	Kommune, antall valgte: 1	116943
3. Reduser	Bransjesøk, antall valgte: 1	1636
4. Reduser	Sum driftsinntekter fra 1000 til 99999999999999	515
5. Reduser	Antall ansatte fra 2 til 99999999999999	339

Slett alle

Det er smart å ta bort konsern fra utvalget for å unngå dubletter av adresser i utvalget ditt.
Det kan gjøres ved å gå inn på [Diverse] [Foretaksform]
Man skriver f.eks. "kon" inn i søkefeltet og trykker [Søk] i feltet ved siden av.

Dobbelklikk slik at valgte foretaksform Konsern legger seg over i høyre felt. Pass på at [Ekskluder] er avmerket. Trykk så på [Søk].

CreditInform
Verdens nr. 1 i Norge
An Experian company

Hjem Firmaoppslag Markedsutvalg Liste Innstillinger

Foretaksform

Foretaksformer - (Dobbelklikk for å legge til og fjerne)

kons

Konsern

Konsern

Ekskluder Reduser Utvid

Oversikt markedsutvalg

Metode	Kriterium	Resultat
1. Reduser	Fylke, antall valgte: 2	111147 ✓ ✕
2. Utvid	Kommune, antall valgte: 1	116943 ✓ ✕
3. Reduser	Bransjesøk, antall valgte: 1	1636 ✓ ✕
4. Reduser	Sum driftsinntekter fra 1000 til 999999999999	515 ✓ ✕
5. Reduser	Antall ansatte fra 2 til 9999999999	339 ✓ ✕

marketselect

Resultatet viser at vi ikke har noen konsern i vårt utvalg.

CreditInform
Verdens nr. 1 i Norge
An Experian company

Hjem Firmaoppslag Markedsutvalg Liste Innstillinger

Foretaksform

Oversikt markedsutvalg

Metode	Kriterium	Resultat
1. Reduser	Fylke, antall valgte: 2	111147 ✓ ✕
2. Utvid	Kommune, antall valgte: 1	116943 ✓ ✕
3. Reduser	Bransjesøk, antall valgte: 1	1636 ✓ ✕
4. Reduser	Sum driftsinntekter fra 1000 til 999999999999	515 ✓ ✕
5. Reduser	Antall ansatte fra 2 til 9999999999	339 ✓ ✕
6. Ekskluder	Foretaksform, antall valgte: 1	339 ✓ ✕

Vi har selektert ned til et utvalg på 339 foretak etter de kriterier vi har valgt, og som vi kan sende ut et tilbud til.

